

**RAPAT KERJA NASIONAL VI**  
**RADIO ANTAR PENDUDUK INDONESIA**  
YOGYAKARTA, 15 – 17 JULI 2011

---

**SURAT KETETAPAN RAPAT KERJA NASIONAL VI TAHUN 2011**

**RADIO ANTAR PENDUDUK INDONESIA**

Nomor : **12.09.RAKERNAS**

Tentang

**PAKAIAN SERAGAM RAPI**

**RAKERNAS VI**

**RADIO ANTAR PENDUDUK INONESIA**

- Menimbang : a. Bahwa perkembangan organisasi RAPI di seluruh Indonesia telah meningkat dengan pesat perlu di imbangi dengan peningkatan pelayanan terhadap anggota dan calon anggota sehingga mereka merasa memiliki RAPI sebagai bagian yang tidak terpisahkan dari kehidupannya yang pada akhirnya diharapkan partisipasi mereka akan meningkat pula dalam mendukung program organisasi ;
- b. Bahwa pengenaan seragam RAPI secara tertib dan benar akan menumbuhkan rasa ke setia kawan dan sikap kebanggaan sebagai anggota RAPI serta disiplin, sehingga keberadaan RAPI sebagai organisasi di kenal didalam masyarakat Indonesia.
- c. Bahwa untuk mewujudkan Tri Tertib RAPI dipandang perlu menetapkan Tata cara pengenaan pakaian seragam yang berlaku di seluruh Indonesia ;
- Mengingat : 1. Undang-undang Nomor 36 Tahun 1999 tentang Telekomunikasi;
2. Peraturan Pemerintah No. 52 Tahun 2000 tentang Penyelenggaraan Telekomunikasi;
3. Permen Kominfo No-34/PER/M.KOMINFO/8/2009 tahun 2009, Tentang Pedoman Penyelenggaraan KRAP.
- Memperhatikan : 1. Berita Acara hasil sidang Komisi C Munas VI/ 2010.
2. Hasil Rapat Kerja pengurus pusat RAPI di Hanglekir Jakarta selatan tgl 13 Februari 2011.
3. Hasil Rapat Pleno Pengurus Pusat RAPI tanggal 6-8 Juni 2011 di Pusdiklat Lembaga Administrasi Negara (LAN) Jakarta Pusat

**MENETAPKAN HASIL RAKERNAS VI TAHUN 2011**

- Kesatu : Hasil Rakernas VI tahun 2011, nomor...I tentang Tata cara Penggunaan Seragam RAPI dan Atribut RAPI.

# RAPAT KERJA NASIONAL VI RADIO ANTAR PENDUDUK INDONESIA

YOGYAKARTA, 15 – 17 JULI 2011

---

- Kedua : Seragam RAPI terdiri atas seragam harian (PSH) dan seragam upacara (PSU).
- Ketiga : Menetapkan Tata cara Pakaian Seragam sebagaimana tertera pada lampiran Keputusan ini.
- Keempat : Keputusan ini mulai berlaku sejak tanggal ditetapkan dengan ketentuan apabila di kemudian hari terdapat kekeliruan dalam penetapannya, akan diperbaiki sebagai mana mestinya.

Ditetapkan di : Yogyakarta  
Pada tanggal : .....JULI 2011

## RAPAT KERJA NASIONAL VI TAHUN 2011 RADIO ANTAR PENDUDUK INDONESIA PIMPINAN RAPAT

ANGGOTA	Wk KETUA	K E T U A	SEKRETARIS	ANGGOTA
(.....) <b>JZ</b> .....	(.....) <b>JZ</b> .....	(.....) <b>JZ</b> .....	(.....) <b>JZ</b> .....	(.....) <b>JZ</b> .....

**RAPAT KERJA NASIONAL VI**  
**RADIO ANTAR PENDUDUK INDONESIA**  
YOGYAKARTA, 15 – 17 JULI 2011

Lampiran : Ketetapan Rakernas VI Tahun 2011

Nomor : 12..09.RAKERNAS-VI.0711

Tanggal : 17 JULI 2011

**PAKAIAN SERAGAM HARIAN (PSH) PRIA DAN WANITA**

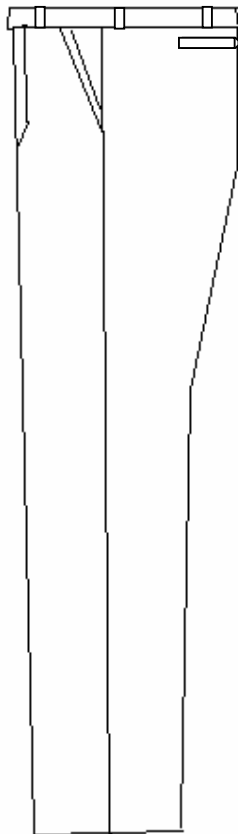
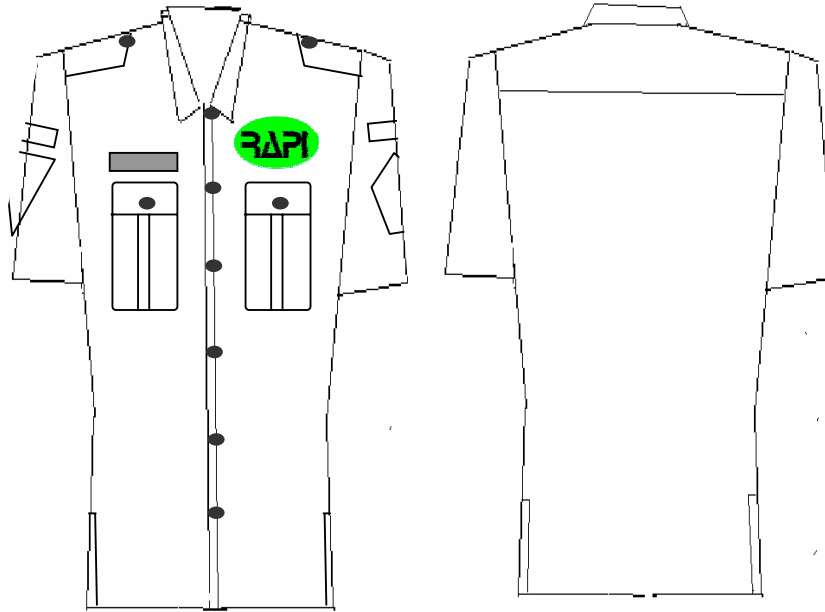

**KETERANGAN :**  
**BAJU**

1. KEMEJA LENGAN PENDEK WARNA KAIN COKLAT ABU-ABU (sejenis)
2. 2 BUAH KANTONG TEMPEL DIDADA TERTUTUP ( lihat gambar )
3. 2 BUAH EVOLET PAKAI KANCING DIPUNDAK/BAHU KANAN - KIRI ( baju )
4. KANCING 6 BUAH IKUT WARNA KAIN
5. BELAH SAMPING BAWAH KIRI – KANAN ( baju )
6. KHUSUS UNTUK PSH WANITA MENYESUAIKAN

**CELANA (pria & wanita)**

7. 1 BUAH KANTONG BELAKANG DALAM PADA SISI KANAN
8. 2 BUAH KANTONG DALAM SAMPING KIRI – KANAN POSISI MIRING

**KELENGKAPAN :**

1. BADGE LAMBANG PEMERINTAHAN PROVINSI PD SISI LENGAN SEBELAH KIRI DITAMBAH KET PD SEBELAH ATAS BADGE DG TULISAN "RAPI PROVINSI...." (sesuai nama daerah yg bersangkutan)
2. BADGE NAMA PERKUMPULAN TINGKAT KEC, KAB/KOTA PADA SISI LENGAN SEBELAH KANAN, DENGAN DESIGN DISESUAIKAN OLEH KEBIJAKAN YG DITENTUKAN PD SK MASING-MASING TINGKATAN
3. TULISAN NAMA / CALL SIGN DENGAN WARNA DASAR PUTIH DAN TULISAN HITAM ( atas kantong kanan )
4. LOGO RAPI DITEMPATKAN SEBELAH KIRI DIATAS KANTONG / SAKU DADA
5. MEMAKAI SEPATU.
6. UNTUK PENGURUS TERTERA BADGE TULISAN PENGURUS SETEMPAT DENGAN WARNA DASAR PUTIH DAN TULISAN HITAM ( lengan kiri atas )

**RAPAT KERJA NASIONAL VI**  
**RADIO ANTAR PENDUDUK INDONESIA**  
YOGYAKARTA, 15 – 17 JULI 2011

---

Lampiran : Ketetapan Rakernas VI Tahun 2011    Nomor : 12..09.RAKERNAS-VI.0711  
Tanggal 17 Juli 2011

**PAKAIAN SERAGAM UPACARA ( PSU ) PRIA DAN WANITA**

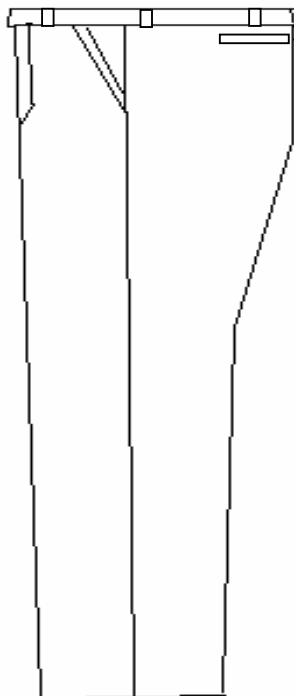
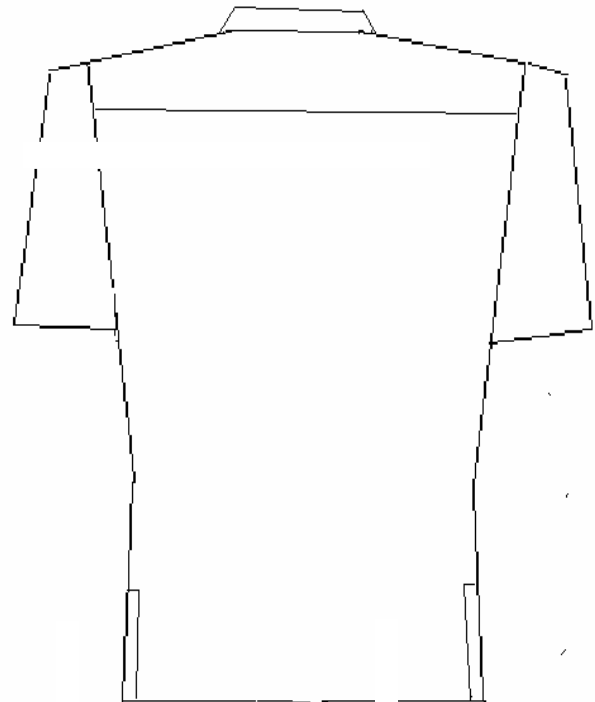
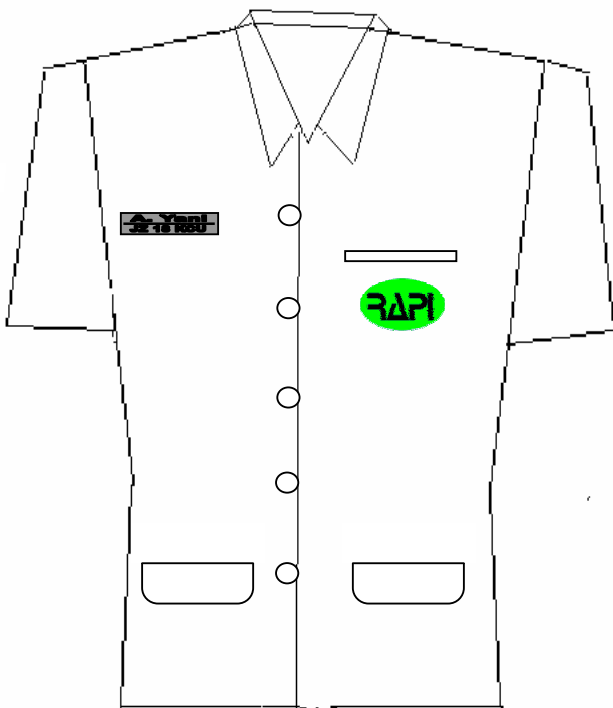

**KETERANGAN**

**BAJU**

MODEL SAFARI LENGAN PENDEK WARNA KAIN COKLAT ABU-ABU (sejenis)

- 1 BUAH KANTONG DALAM DIDADA SEBELAH KIRI TERBUKA ( lihat gambar )

-2 BUAH KANTONG DALAM PAKAI TUTUP PADA SISI KANAN – KIRI BAWAH (lihat gambar )

-KANCING 6 BUAH IKUT WARNA KAIN

-BELAH BAGIAN BELAKANG BAWAH KANAN - KIRI ( baju )

-KHUSUS UNTUK PSH WANITA MENYESUAIKAN

**CELANA (pria & wanita)**

-1 BUAH KANTONG BELAKANG DALAM PADA SISI KANAN

-2 BUAH KANTONG DALAM SAMPING KIRI – KANAN POSISI MIRING

**KELENGKAPAN :**

-LOGO RAPI DITEMPATKAN SEBELAH KIRI PADA KANTONG/ SAKU DADA (lihat gambar)

- MEMAKAI SEPATU.

-NAMA DAN CALLSIGN DIBUAT DENGAN MEMAKAI NAME TAG (PAPAN NAMA)

**RAPAT KERJA NASIONAL VI**  
**RADIO ANTAR PENDUDUK INDONESIA**  
YOGYAKARTA, 15 – 17 JULI 2011

---

**PAKAIAN SERAGAM RAPI USULAN RAPIDA 10 JAWA BARAT.**

**KAJI ULANG RANCANGAN  
PAKAIAN SERAGAM**

**Pasal 46, ADART**

1. Pakaian seragam organisasi adalah sarana untuk menumbuhkan kebanggaan korps, rasa percaya diri, dan pada akhirnya mampu meningkatkan citra organisasi.
2. Penggunaan Pakaian Seragam mampu meningkatkan rasa persatuan dan kesatuan serta rasa kebersamaan sesama anggota.
3. Pakaian Seragam terdiri atas:
  - a. Pakaian Seragam Harian (PSH) dipergunakan pada setiap kegiatan resmi yang bersifat operasional di lapangan.
  - b. Pakaian Seragam Upacara (PSU) dipergunakan pada setiap kegiatan resmi yang bersifat seremonial.
4. Warna dasar, model, bentuk dan letak pemasangan atribut Pakaian Seragam diatur dengan Peraturan Organisasi.

Draft ini sebagai bahan bahasan awal, kami tunggu komentarnya/usulannya kembali;

Dasar pemikiran / proses perancangannya:

- Makin beraneka ragamnya seragam/atribut yang digunakan anggota RAPI pada saat, Upacara, Musyawarah, Kegiatan2 Formal / Non Formal, dll. Masih beranekaragamnya pakaian seragam, atribut anggota RAPI sehingga mempunyai kesan tidak terkoordinir dengan baik.
- Diutamakan kemudahan mencari bahan dengan warna/model yang sama di seluruh Indonesia, agar keseragaman lebih mudah tercapai.
- Kami usulkan bahwa ada baiknya jenis kain dan warna bisa disamakan atau mendekati sama, sesuai dengan masing2 jenis seragamnya. Penggunaan pakaian seragam akan menunjukkan kerapian dan penampilan yang menonjol serta mudah dikenal.
- Pola kesederhanaan tetapi lebih menunjukkan kedisiplinan dg pemakaian seragam yang hanya berbeda/khusus pada kegiatan2 tertentu. Pakaian seragam akan menunjukkan cirri khas dan penampilan yang menunjukkan kedisiplinan, penggunaan pakaian seragam menghilangkan kesan ketidak tertiban.
- Perbedaan seragam tidak mencolok, lebih ditekankan hanya dari perbedaan penggunaan bahan dan kualitas disesuaikan dengan kegiatannya.
- Dihindari rancangan seragam yang bersifat musiman, mencirikan kelompok tertentu/eksklusif, dengan atribut2/badge yang tidak sesuai.
- Saat ini kami masih melakukan survey ke beberapa pabrik/outlet untuk info bahan dengan warna yang diusulkan seperti file terlampir.

**RAPAT KERJA NASIONAL VI  
RADIO ANTAR PENDUDUK INDONESIA**  
YOGYAKARTA, 15 – 17 JULI 2011

---

**WARNA SERAGAM RAPI  
2011**

**COREL DRAW**  
Default CMYK Palette



**C : 19   M : 28   Y : 58   K : 0**

- Warna yang dipilih merupakan warna yang umum / universal, netral dan tidak mencirikan suatu golongan atau kelompok.
- Bahan dapat dipilih dari kualitas yang relative murah sampai dengan yang eksklusif disesuaikan dengan kebutuhan dan kemampuan anggota.
- Bahan tersedia dan dapat dibeli di mana-mana di Indonesia

BANDUNG, 17 APRIL 2011  
FAJAR SAHARI

**RAPAT KERJA NASIONAL VI  
RADIO ANTAR PENDUDUK INDONESIA**  
YOGYAKARTA, 15 – 17 JULI 2011

---

SERAGAM HARIAN  
PRIA RAPI

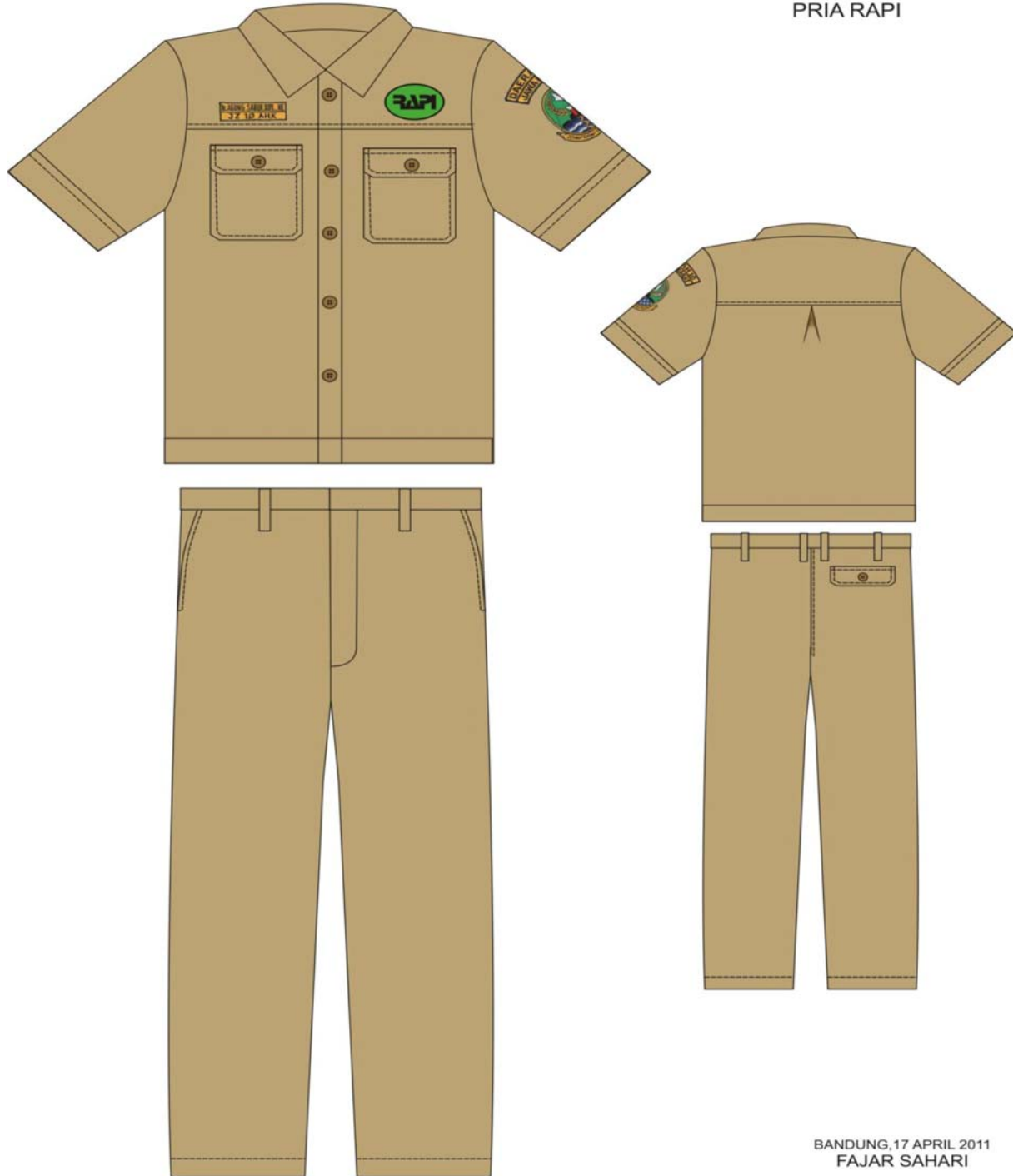

BANDUNG, 17 APRIL 2011  
FAJAR SAHARI

# RAPAT KERJA NASIONAL VI RADIO ANTAR PENDUDUK INDONESIA

YOGYAKARTA, 15 – 17 JULI 2011

---

## SERAGAM HARIAN WANITA RAPI

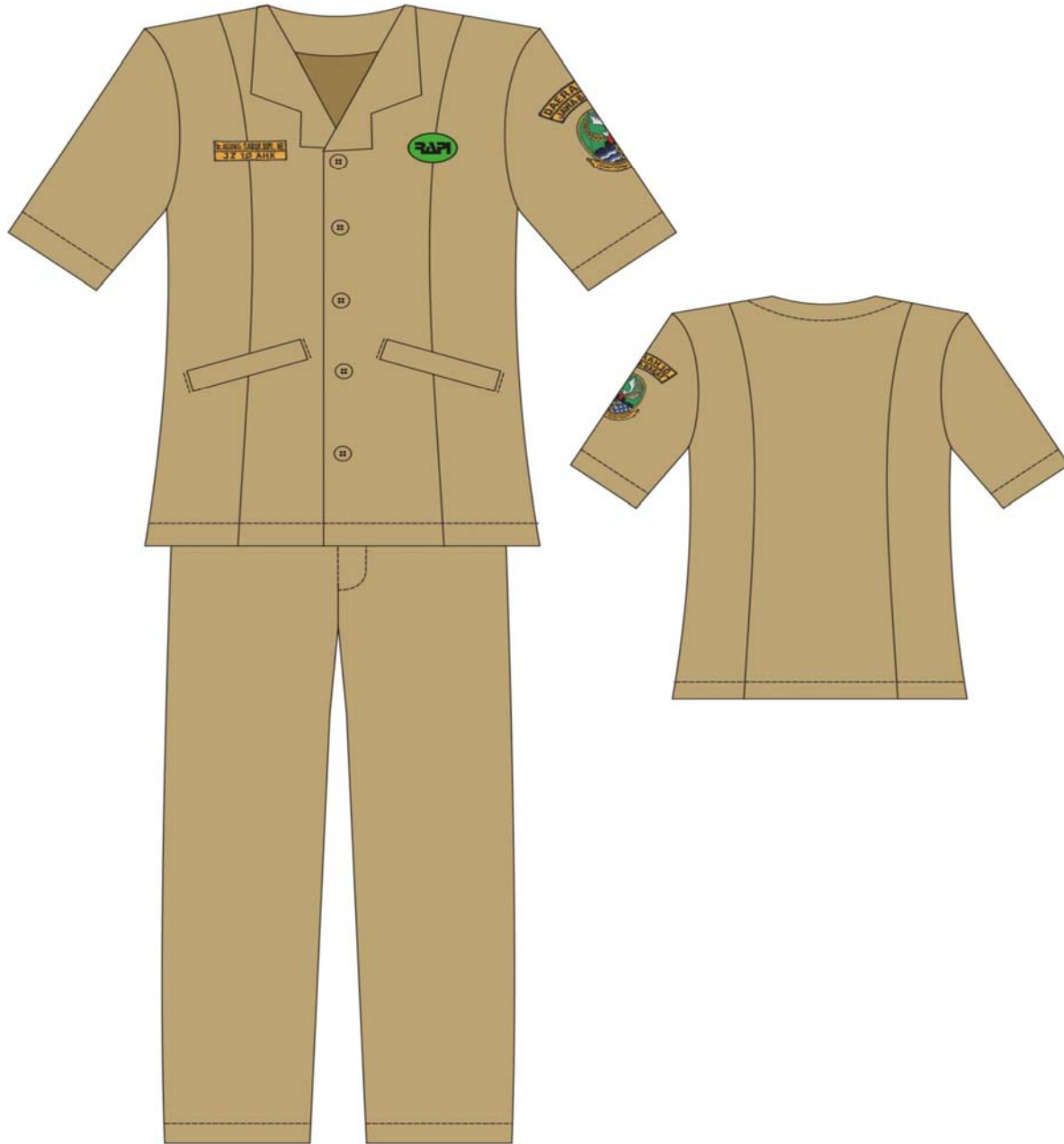

BANDUNG, 17 APRIL 2011  
FAJAR SAHARI



# RAPAT KERJA NASIONAL VI RADIO ANTAR PENDUDUK INDONESIA

YOGYAKARTA, 15 – 17 JULI 2011

## SERAGAM UPACARA RAPI

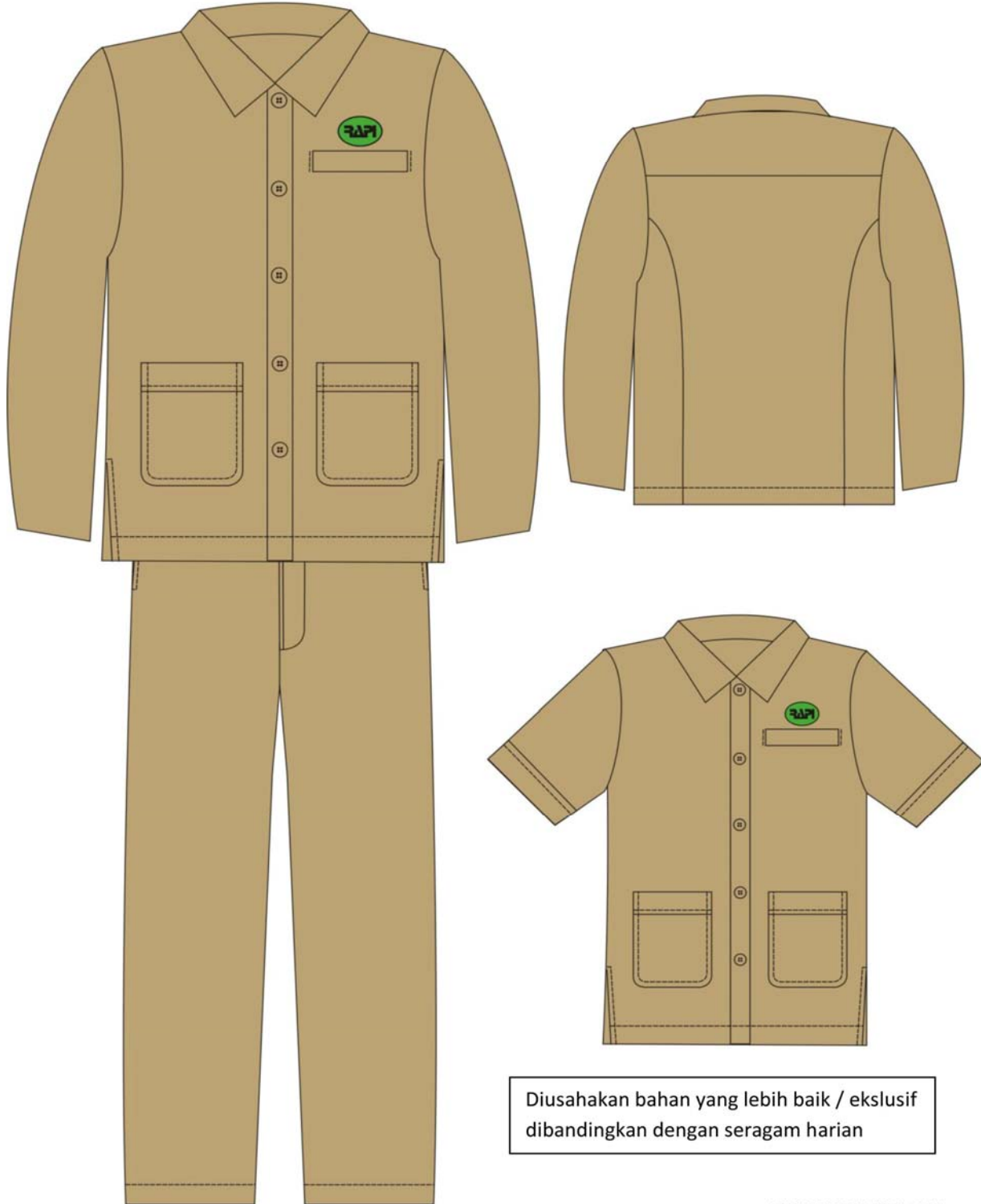

Diusahakan bahan yang lebih baik / eksklusif  
dibandingkan dengan seragam harian

BANDUNG, 17 APRIL 2011  
FAJAR SAHARI

**RAPAT KERJA NASIONAL VI**  
**RADIO ANTAR PENDUDUK INDONESIA**  
YOGYAKARTA, 15 – 17 JULI 2011

---

SERAGAM WANITA UPACARA  
RAPI



BANDUNG, 17 APRIL 2011  
FAJAR SAHARI

**RAPAT KERJA NASIONAL VI**  
**RADIO ANTAR PENDUDUK INDONESIA**  
YOGYAKARTA, 15 – 17 JULI 2011

---



SERAGAM SATGAS  
RAPI



BANDUNG, 17 APRIL 2011  
FAJAR SAHARI

Ditetapkan di : Yogyakarta  
Pada tanggal : .....JULI 2011